

Catálogo de

# EX TEN SÃO 2021

 UNISC



4º FESTIVAL SANTA CRUZ DE CINEMA

A CRISE DA JURISDIÇÃO E A CULTURA DA PAZ: A MEDIAÇÃO COMO MEIO DEMOCRÁTICO, AUTÔNOMO E CONSENSUADO DE TRATAR DOS CONFLITOS - 2021

COMUNICAÇÃO DA AGROECOLOGIA NOS VALES DO RIO PARDO E TAQUARI

DESIGN DE EMBALAGENS PARA AGROINDÚSTRIAS FAMILIARES

ENFRENTAMENTO DA VIOLÊNCIA DOMÉSTICA E FAMILIAR - DIREITOS E GARANTIAS LEGAIS DA MULHER AGREDIDA 2020 E 2021

ENFRENTAMENTO DA VIOLÊNCIA DOMÉSTICA E FAMILIAR - DIREITOS E GARANTIAS LEGAIS DA MULHER AGREDIDA 2020 VENÂNCIO AIRES, RIO PARDO E SOBRADINHO ●●●

EM BUSCA DO FUTURO POSSÍVEL: CIDADANIA AMBIENTAL E CONSUMO SUSTENTÁVEL

FISCAL APRENDIZ - PRÁTICAS DE EDUCAÇÃO FISCAL EM CAPÃO DA CANOA ●

GRUPO DE TRABALHO EM APOIO A REFUGIADOS E IMIGRANTES (GTARI)

NÓS POR ELAS - COMUNICAÇÃO FEMININA NO CAMPO

NÚCLEO DE APOIO CONTÁBIL E FISCAL (NAF) COMO FORMA DE APRIMORAMENTO PROFISSIONAL E INTEGRAÇÃO ENTRE A UNIVERSIDADE E COMUNIDADE REGIONAL

QUEM É MEU PAI? CONCRETIZAÇÃO DO DIREITO FUNDAMENTAL À FILIAÇÃO ATRAVÉS DO RECONHECIMENTO DE PATERNIDADE DE CRIANÇAS SEM PAI REGISTRAL NO MUNICÍPIO DE MONTENEGRO - RS ●

REGULARIZAÇÃO FUNDIÁRIA SOLIDÁRIA

- Campus Capão da Canoa ● Campus Montenegro
- Campus Sobradinho ● Campus Venâncio Aires

ACESSIBILIDADE E SAÚDE: INTERDISCIPLINARIDADE EM AÇÃO 2021

AMBULATÓRIO DE DOENÇAS INFECCIOSAS SIS - UNISC

AMBULATÓRIO MULTIPROFISSIONAL DE ATENÇÃO À SAÚDE DA POPULAÇÃO LGBTTQ+ AMBITRANS

AVALIAÇÃO FUNCIONAL PARA A COMUNIDADE

CORRENTE DO BEM RIO PARDO

DIAGNÓSTICO BUCAL - PDB 2021

GINÁSTICA LABORAL NO HOSPITAL SANTA CRUZ

LIGA ACADÊMICA DE CARIOLOGIA

LIGA ACADÊMICA DE TRAUMA

PROGRAMA DE DOAÇÃO DE CORPOS

PROJETO PIRACEMA - NATAÇÃO PARA PESSOAS COM DEFICIÊNCIA

PROMOÇÃO DE HÁBITOS ALIMENTARES SAUDÁVEIS: DA INFÂNCIA AO ENVELHECIMENTO HUMANO

PROMOÇÃO DO ENVELHECIMENTO SAUDÁVEL E REABILITAÇÃO CARDIORESPIRATÓRIA

PROMOÇÃO E PREVENÇÃO DA SAÚDE NA ENDODONTIA

PROPET SAÚDE REDES DE ATENÇÃO

SORRISO ESPECIAL - ATENDIMENTO ODONTOLÓGICO A PESSOAS COM DEFICIÊNCIA

TERAPIA CAPILAR VETORIZADA EM HOMENS COM ALOPECIA ANDROGENÉTICA

EDUCAR-SE: CONHECIMENTO EM LIBRAS BÁSICO

A IMPLEMENTAÇÃO DA BNCC E OS DESAFIOS DA PANDEMIA: NARRATIVAS E AÇÕES DE PRIORIZAÇÃO CURRICULAR PARA O BIÊNIO 2020 - 2021

A POESIA ENCONTRA A UNISC E A EDUCAÇÃO BÁSICA

ORGANIZAÇÃO DO ACERVO E MELHORIA DAS CONDIÇÕES DE PESQUISA NO CEDOC - UNISC - 2021

**CIÊNCIAS EXATAS, DA  
TERRA E ENGENHARIAS**

AGENDA DA CONSTRUÇÃO SUSTENTÁVEL

A PAISAGEM CULTURAL DOS RIOS JACUÍ E PARDO A PARTIR DO OLHAR DOS VIAJANTES E DA MIGRAÇÃO ALEMÃ

AVALIAÇÃO DE VIABILIDADE TÉCNICA E COMERCIAL DE APROVEITAMENTO DE SUBPRODUTOS DE PROCESSO DE EXTRAÇÃO DE ÓLEO ESSENCIAL DA FOLHA DA PITANGUEIRA

EQUIPES DE COMPETIÇÃO DE ENGENHARIA

MENINAS NAS CIÊNCIAS: DESENVOLVENDO HABILIDADES UNISC 2021

RE\_INVENTAR: DESENVOLVENDO HABILIDADES EM ENGENHARIA

UNISC INCLUSÃO DIGITAL

**Todas as  
Áreas**

PROGRAMA DE INSERÇÃO COMUNITÁRIA 2021

**BANCO  
ESTRATÉGICO**

CONEXÃO ESCOLA

FEIRA DE CIÊNCIAS - INOVAÇÃO E SUSTENTABILIDADE

LIGAS ACADÊMICAS DE MEDICINA

UNIVERSIDADE DO ADULTO MAIOR ONLINE 2021

**PROJETOS COM  
FINANCIAMENTO EXTERNO**

CIRCUITO ORQUESTRA DA UNISC

ENFRENTAMENTO DA VIOLÊNCIA DOMÉSTICA E FAMILIAR - DIREITOS E GARANTIAS LEGAIS DA MULHER AGREDIDA 2020 VENÂNCIO AIRES, RIO PARDO E SOBRADINHO

PARCERIAS PARA INOVAÇÕES NAS CADEIAS DE PLANTAS MEDICINAIS, AROMÁTICAS, BIOATIVAS E SEUS DERIVADOS COMO ESTRATÉGIA DE DIVERSIFICAÇÃO DO CULTIVO DO TABACO - PROJETO PILOTO NO VALE DO RIO PARDO/RS - BIOVALE

PESQUISA E DESENVOLVIMENTO DE DIAGNÓSTICO DA SUB-BACIA DO ARROIO CASTELHANO, VENÂNCIO AIRES/RS, VISANDO O PLANEJAMENTO DE PROGRAMA DE PAGAMENTO POR SERVIÇOS AMBIENTAIS (PPSA) PARA PROTEÇÃO DE NASCENTES E RECOMPOSIÇÃO DE MATAS CILIARES

PROJETO CESTINHA

PROJETO DE PAGAMENTO POR SERVIÇOS AMBIENTAIS (PSA) NA SUB - BACIA DO ARROIO ANDRÉAS - RS BRASIL

PROJETO DE TRABALHO TÉCNICO - SOCIAL EM CONSTRUÇÃO DE UNIDADES HABITACIONAIS - RESIDENCIAIS SANTA MARIA I E MÃE DE DEUS

PROJETO MOVIMENTO

PROPET SAÚDE REDES DE ATENÇÃO

SERVIÇO DE REABILITAÇÃO FÍSICA NÍVEL INTERMEDIÁRIO





Imagem: katemangostar/www.freepik.com

# CIÊNCIAS SOCIAIS APLICADAS



# 4º FESTIVAL SANTA CRUZ DE CINEMA

Coordenação: Rudinei Kopp

Contato: rudinei@unisc.br

Instituições Parceiras: Prefeitura Municipal de Santa Cruz do Sul e SESC - Serviço Social do Comércio

Período: 2021

O 4º Festival Santa Cruz de Cinema acontecerá nos dias 29 de novembro a 3 de dezembro de 2021, em Santa Cruz do Sul, RS, com realização da Pé de Coelho Filmes, Sesc e Unisc. É atualmente o único festival do gênero na região do Vale do Rio Pardo. Através de suas ações, cumpre um papel fundamental de democratização da cultura na cidade e região. Fomenta a economia criativa e potencializa o uso da boa infraestrutura do turismo que a cidade oferece. O festival tem como seu palco principal o auditório central da Universidade de Santa Cruz do Sul. A seleção é composta por filmes de curta-metragem de todo o Brasil e utiliza a linguagem tradicional do cinema,

com projeção em alta qualidade em uma tela de 8 metros em ambiente com capacidade para 850 pessoas (caso a versão presencial do evento possa acontecer). Após as exhibições, há debates com os realizadores dos filmes no mesmo local, de modo que todos os espectadores podem participar das discussões sobre as obras. São promovidas, também, oficinas de cinema. Toda a programação do festival é gratuita e aberta ao público. Desde o ano passado, o Festival oferece a versão online e disponibiliza o acesso gratuito, durante a semana do evento, aos filmes finalistas através do site: [www.festival-santacruzdecinema.com.br](http://www.festival-santacruzdecinema.com.br)

4º FESTIVAL  
SANTA  
CRUZ  
DE  
CINEMA

A graphic element on the right side of the main title, consisting of several white line-art leaves of various shapes and sizes, some overlapping the text. Below the main title, there are two overlapping white rectangular outlines in the bottom right corner.

# A CRISE DA JURISDIÇÃO E A CULTURA DA PAZ: A MEDIAÇÃO COMO MEIO DEMOCRÁTICO, AUTÔNOMO E CONSENSUADO DE TRATAR DOS CONFLITOS – 2021

**Coordenação:** Fabiana Marion Spengler

**Contato:** fabiana@unisc.br

**Integrante:** Eduardo Steindorf Saraiva

**Instituição Parceira:** Defensoria Pública do Rio Grande do Sul

**Período:** 2021

Todas as relações da sociedade atual experimentam conflitos em determinado momento. Porém, o conflito não é necessariamente ruim, anormal ou disfuncional. A maioria deles é levado ao Judiciário, porém, esta instituição está em crise. Essa crise vai além da falta de estrutura, de pessoal treinado e da lentidão dos procedimentos. A crise da jurisdição atualmente também se dá quando a qualidade e a eficácia das decisões nem sempre são exequíveis e em outras oportunidades não tratam o conflito de forma adequada, não produzindo a efetiva pacificação social. Deste modo, se torna necessária a busca por mecanismos alternativos de resposta aos conflitos sociais que possam tratá-los de forma adequada qualitativa e quantitativamente. Dos me-

canismos existentes, um deles baseia o presente projeto de extensão: a mediação. Considerada a arte de compartilhar, sua análise tem como fio condutor o restabelecimento da comunicação entre as partes, auxiliando-as a chegar a um reconhecimento recíproco que produza uma nova percepção do conflito. O presente projeto iniciou seus trabalhos no ano de 2009 e vem demonstrando resultados muito positivos. No ano de 2010 concorreu e ganhou o primeiro lugar no prêmio Sinepe/RS em Responsabilidade Social, categoria Educação comunitária, evidenciando a importância de atividades como as desenvolvidas no projeto e em 2019 venceu o X Conciliar é Legal na categoria Ensino Superior.





# COMUNICAÇÃO DA AGROECOLOGIA NOS VALES DO RIO PARDO E TAQUARI

Coordenação: Ângela Cristina Trevisan Felippi

Contato: [angelafe@unisc.br](mailto:angelafe@unisc.br)

Instituição Parceira: CAPA - Cooperativa de Apoio ao Pequeno Agricultor

Período: Até 30 de julho de 2021

O projeto é voltado ao planejamento e execução da comunicação da Agroecologia nos vales do Rio Pardo e Taquari, atendendo a organização não governamental Centro de Apoio e Promoção da Agroecologia/CAPA – Núcleo Santa Cruz do Sul e a cooperativa dos agricultores ecológicos da região – ECOVALE. O projeto se desenvolve em parceria com a equipe do CAPA e os agricultores e agricultoras da agricultura familiar e dos povos tradicionais integrantes da cooperativa. As ações da UNISC neste projeto se iniciaram em 2014 e têm previsão de conclusão em 2021. Ao longo dos anos têm sido realizadas inúmeras ações de comunicação, entre as quais o relaciona-

mento com a mídia regional e a produção sistemática de conteúdo para as redes sociais, site e jornal da ONG e da cooperativa; a produção de imagens e conteúdo e edição de folheteria, cartazes, convites e cartilhas; o relacionamento com consumidores das feiras ecológicas; cursos de media training e de uso de mídia sociais para comercialização; documentários. A extensão universitária visa intervir na construção de estratégias e ações de comunicação midiática e interpessoal que garantam visibilidade à Agroecologia contribuindo para o desenvolvimento sustentável, equânime, inclusivo e participativo, afinado com os ODS.



# DESIGN DE EMBALAGENS PARA AGROINDÚSTRIAS FAMILIARES

Coordenação: Rudinei Kopp

Contato: rudinei@unisc.br

Instituição Parceira: EMATER - Empresa Brasileira de Assistência Técnica e Extensão Rural

Período: 2021

O projeto Design de embalagens para Agroindústrias Familiares possui foco na valorização e construção das marcas locais e em fomentar sua comercialização através da identidade visual adequada ao produto. Atualmente o projeto possui parceria com a Emater/RS - Ascar para beneficiar agroindústrias familiares do Vale do Rio Pardo. Vale destacar que o desenvolvimento profissional da identidade visual da marca nem sempre é acessível para a realidade dos produtores das Agroindústrias Familiares e, portanto, existe uma carência neste aspecto. Contudo, um design bem projetado proporciona maior visibilidade para as marcas e fomenta sua comercialização. Então, ao oferecer a atividade de extensão, se entrega

a solução no aspecto custo para o produtor, proporcionando um layout mais atrativo para o consumidor final. Desta forma, o objetivo principal do projeto se sustenta na profissionalização e na visibilidade dos produtos no seu ponto de venda, bem como em prestar um suporte mercadológico e estético para incentivar o empreendedorismo das agroindústrias. Além disso, os cases reais levantados ao longo da execução do projeto serão utilizados para estudo acadêmico aprofundado, na dinâmica de sala de aula de disciplinas práticas do curso de Publicidade e Propaganda. Assim, os acadêmicos serão desafiados a propor soluções inovadoras e estratégicas durante sua aprendizagem.

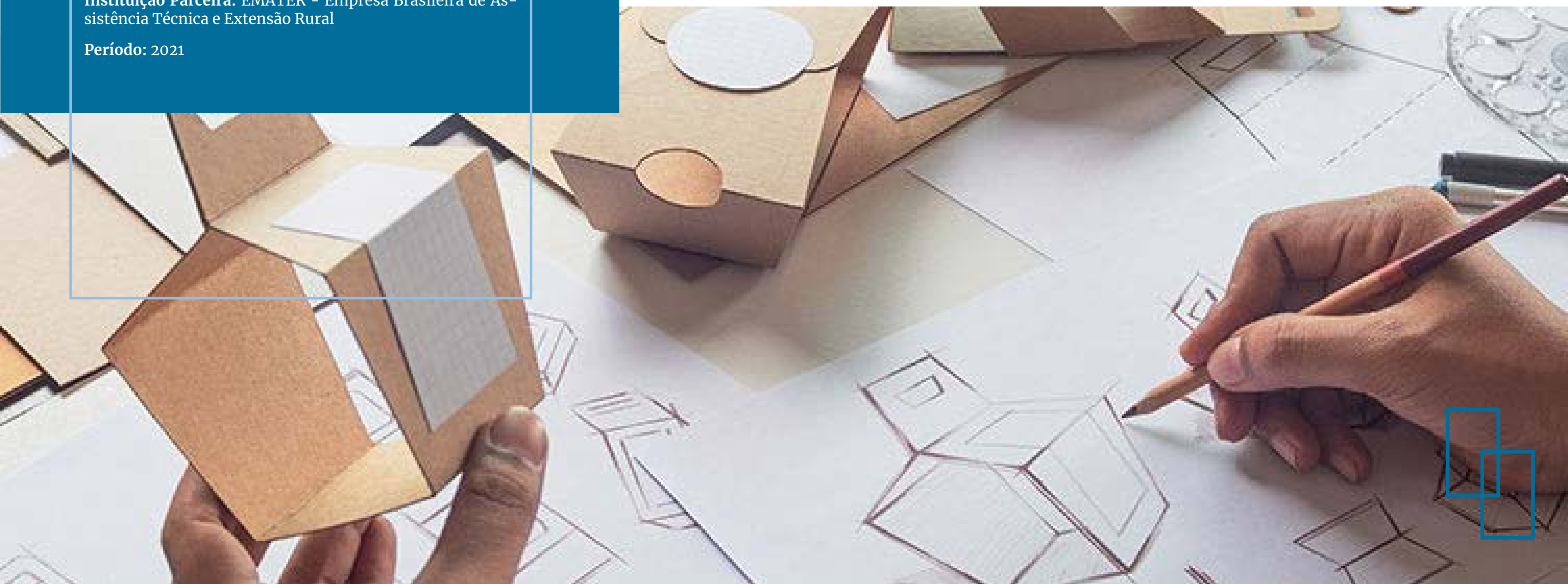



**ENFRENTAMENTO DA VIOLÊNCIA  
DOMÉSTICA E FAMILIAR - DIREITOS  
E GARANTIAS LEGAIS DA MULHER  
AGREDIDA 2020 E 2021**

**Coordenação:** Eduardo Ritt

**Contato:** eritt@unisc.br

**Integrantes:** Caroline Fockink Ritt e Maira Meira Pinto

**Período:** 2021/2022

A atividade ocorre nos municípios de Santa Cruz do Sul e Montenegro e consiste em atender às vítimas da violência doméstica buscando auxiliá-las na orientação quanto a seus direitos, previstos na Constituição Federal, Lei Maria da Penha,

e nas demais determinações infraconstitucionais, tanto a legislação estadual como municipal. O atendimento é semanal, em dois dias alternados, nas duas delegacias de Polícia.

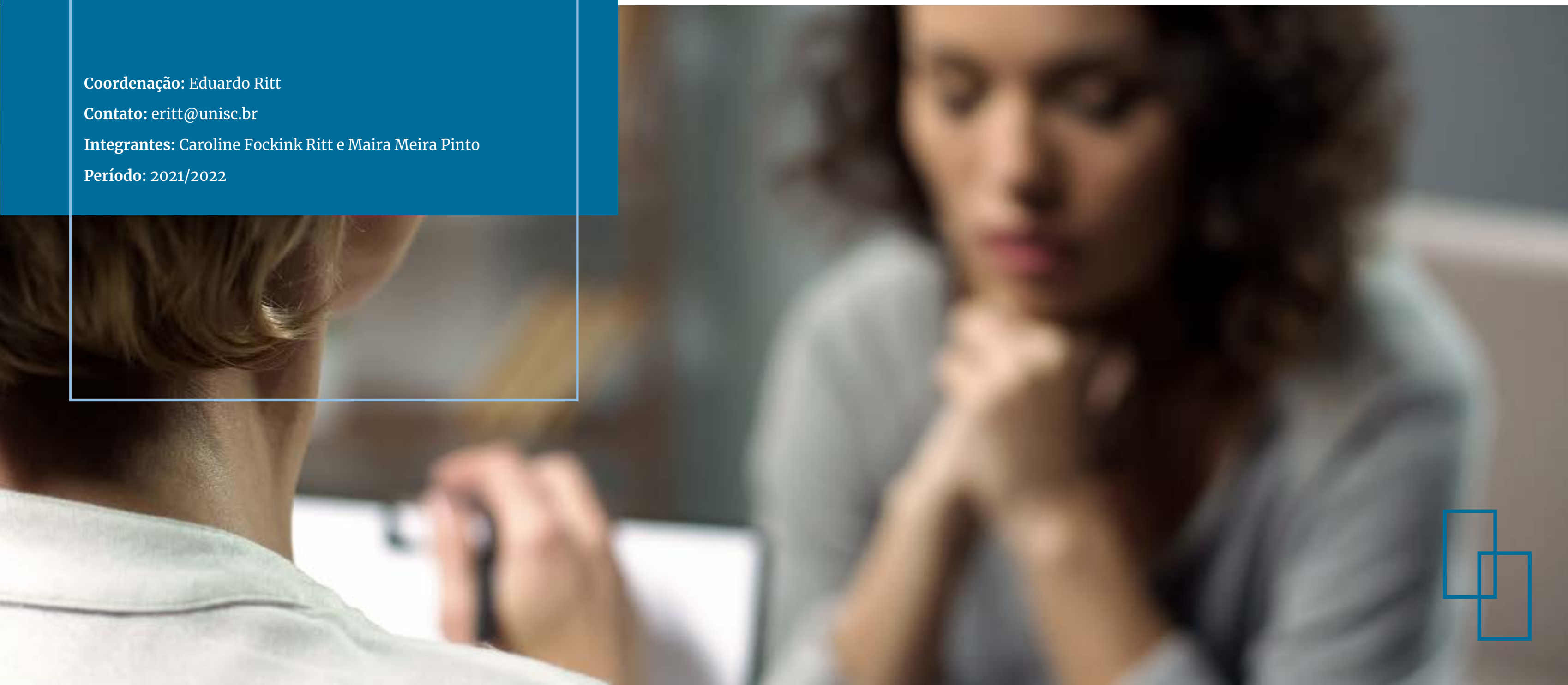

**ENFRENTAMENTO DA VIOLÊNCIA  
DOMÉSTICA E FAMILIAR - DIREITOS  
E GARANTIAS LEGAIS DA MULHER  
AGREDIDA 2020 VENÂNCIO AIRES,  
RIO PARDO E SOBRADINHO**

**Coordenação:** Caroline Fockink Ritt

**Contato:** rittcaroline@unisc.br

**Instituição Parceira:** Consulado da República Tcheca

**Período:** 2021/2022

O projeto atende vítimas da violência doméstica buscando auxiliá-las na orientação quanto a seus direitos, previstos na Constituição Federal, Lei Maria da Penha, e nas demais determinações infraconstitucionais, tanto a legislação estadual

como municipal. Para isso é feito atendimento semanal, em dois dias alternados, nas delegacias de Polícia das cidades de Venâncio Aires, Rio Pardo e Sobradinho.

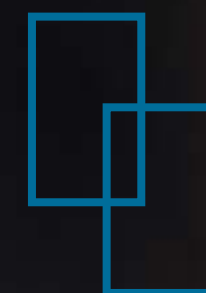



## EM BUSCA DO FUTURO POSSÍVEL: CIDADANIA AMBIENTAL E CONSUMO SUSTENTÁVEL

Coordenação: Charles Andrade Froehlich

Contato: [caf@unisc.br](mailto:caf@unisc.br)

Período: 2021/2022

O presente projeto envolve diretamente o Objetivo 12 dos ODS: “Assegurar padrões de produção e de consumo sustentáveis” e visa desenvolver, informar e estimular a cidadania ambiental e o consumo sustentável na população em geral e em representantes de órgãos públicos estratégicos através de

palestras e oficinas, elaboração de uma cartilha de educação ambiental, criação de um site sobre direito do consumidor em geral e a relação do direito do consumidor e o direito ambiental, principalmente a produção e o consumo sustentáveis.



## FISCAL APRENDIZ – PRÁTICAS DE EDUCAÇÃO FISCAL EM CAPÃO DA CANOA

Coordenação: Aline Burin Cella

Contato: [alinecella@unisc.br](mailto:alinecella@unisc.br)

Período: 2021

O Programa Nacional de Educação Fiscal (PNEF) tem abrangência nacional e busca consolidar-se como política pública capaz de aproximar o contribuinte e o Estado, no que respeita à tributação e às questões orçamentárias, mormente ligadas à consecução dos direitos fundamentais e o despertar da consciência coletiva quanto aos deveres de mesma envergadura. Inspirada no Programa, a UNISC, por intermédio do Curso de Direito de Capão da Canoa, desenvolveu o projeto Fiscal Aprendiz em 2015 e 2016 no município de Xangri-lá e, entre 2017 até 2020, atuou nas escolas municipais de Capão da Canoa, contando com a participação de estudantes do ensino fundamental, pais, professores e servidores públicos muni-

cipais. Em 5 anos e passando por 16 escolas de ensino fundamental, foram mais de 2700 beneficiados. Agora, o projeto extensionista volta-se ao ensino médio. O projeto objetiva a realização de atividades diretas com os alunos do segundo ano do ensino médio para a compreensão da influência da tributação na vida dos brasileiros, da estrutura do Estado, difundindo conceitos sobre a Administração Pública, noções de solidariedade social dirigida às práticas tributárias, moralidade pública; direitos e deveres dos cidadãos e formação do orçamento público, assim como os aspectos ambientais tributários e aqueles relacionados ao início do contato dos estudantes com o mundo do trabalho.

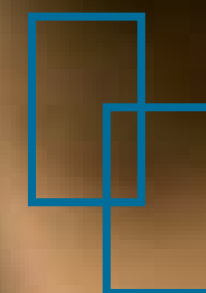



## GRUPO DE TRABALHO EM APOIO A REFUGIADOS E IMIGRANTES (GTARI)

**Coordenação:** Mariana Dalalana Corbellini

**Contato:** marianacorbellini@unisc.br

**Integrantes:** Bruno Mendelski de Souza, Edison Botelho Silva Junior, Eunice Maria Viccari e Grazielle Betina Brandt

**Instituição Parceira:** Serviço Jesuíta a Migrantes e Refugiados (SJMR Brasil)

**Período:** 2020/2021

O GTARI, fundado no ano de 2016, busca auxiliar no acolhimento e na integração de imigrantes e refugiados em suas comunidades de destino, assim como promover debates que apoiem a desconstrução de estereótipos depreciativos e possibilitem a participação da sociedade nesses processos de acolhida. Atualmente, o GTARI atua em duas frentes de tra-

balho: acesso à informação, disseminando conhecimento nas mídias digitais sobre a temática migratória, tanto à comunidade acadêmica quanto à sociedade como um todo, e também sobre direitos e deveres e acesso a serviços, para imigrantes e refugiados; e atendimentos em assessoria diplomática, jurídica e assistência social.





## NÓS POR ELAS – COMUNICAÇÃO FEMININA NO CAMPO

Coordenação: Alexandre Davi Borges e Leonel Fernando  
Aurélio Aires

Contato: [aborges@unisc.br](mailto:aborges@unisc.br) e [leonel@unisc.br](mailto:leonel@unisc.br)

Instituição Parceira: SINDIFUMO

Período: 2021

O projeto prevê, em um primeiro momento, uma formação teórica e técnica das estudantes egressas do Programa de Aprendizagem Profissional Rural do Instituto Crescer Legal nas áreas da fotografia, do rádio e do vídeo. Considerando que a formação necessária para o desenvolvimento das atividades propostas exige, nos cursos da Comunicação Social, conteúdos de diversas disciplinas ministradas em quatro anos de curso, os professores coordenadores, com formação teórica

e larga experiência profissional nas áreas da fotografia, produção em rádio e produção em televisão/vídeo, desenvolvem conteúdo a ser trabalhado de forma intensiva para possibilitar um bom desempenho das alunas nas atividades práticas. Em um segundo momento, feitas as capacitações técnicas, segue-se a produção de programas de rádio, elaboração de portfólio fotográfico e de peças audiovisuais.





# NÚCLEO DE APOIO CONTÁBIL E FISCAL (NAF) COMO FORMA DE APRIMORAMENTO PROFISSIONAL E INTEGRAÇÃO ENTRE A UNIVERSIDADE E COMUNIDADE REGIONAL

Coordenação: Vânia Amires Stiebbe Peiter

Contato: [vstiebbe@unisc.br](mailto:vstiebbe@unisc.br)

Integrante: Ricardo André Machado

**Instituições Parceiras:** Prefeitura Municipal de Venâncio Aires, Prefeitura Municipal de Montenegro, Prefeitura Municipal de Vera Cruz, Prefeituras Municipais da região dos Vales, SINCOTEC - Sindicato dos Contadores e Técnicos em Contabilidades de Santa Cruz do Sul, SINDIFUMO, 6ª CRE - Coordenadoria Regional da Educação, ACI - Associação Comercial e Industrial, AJESC - Associação de Jovens Empresários de Santa Cruz do Sul, ASSEMP - Associação de Entidades Empresariais de Santa Cruz do Sul, COMDICA - Conselho Municipal dos Direitos da Criança e do Adolescente - SCS, Conselho Regional de Contabilidade - RS e Conselho Regional de Administração - RS

Período: 2021

O NAF (Núcleo de Apoio Contábil e Fiscal) está dentro do programa de educação fiscal da Receita Federal do Brasil, sendo seus pilares os alunos das IES (Instituições de Ensino Superior) e a sociedade. Para as IES o programa busca a melhor formação profissional e a responsabilidade social. Para os alunos busca a capacitação para o mercado de trabalho, habilidades interpessoais e cidadania. Para a

Receita Federal busca a disseminação da educação fiscal. Suas finalidades estão voltadas ao atendimento a comunidade de baixa renda, a entidades sem fins lucrativos e a pequenos empresários, possibilitando acesso a diversos serviços relacionados a formação dos acadêmicos do Curso de Ciências Contábeis.



# QUEM É MEU PAI? CONCRETIZAÇÃO DO DIREITO FUNDAMENTAL À FILIAÇÃO ATRAVÉS DO RECONHECIMENTO DE PATERNIDADE DE CRIANÇAS SEM PAI REGISTRAL NO MUNICÍPIO DE MONTENEGRO - RS

Coordenação: Karina Meneghetti Brendler

Contato: karina@unisc.br

Instituições Parceiras: Ministério Público do Rio Grande do Sul, Defensoria Pública do Rio Grande do Sul e Prefeitura Municipal de Montenegro

Período: 2020/2021

De acordo com dados do censo escolar de 2013 mais de cinco milhões e meio de crianças e adolescentes matriculados nas escolas do país não possuíam o nome do pai nas certidões de nascimento (CNJ). Possuíam somente o nome da mãe. As consequências dessa omissão são severas. Subtrai do filho o direito à identidade, o mais significativo atributo da personalidade. Também afeta o seu pleno desenvolvimento, pois deixa de contar com o auxílio de quem deveria assumir as responsabilidades parentais. Por outro lado, a mãe acaba onerada por assumir sozinha um encargo que não é só seu. Visando reverter esta realidade o Conselho Nacional de Justiça - CNJ instituiu o Programa Pai Presente, determinando às Corregedorias de Justiça dos Tribunais de todos os Estados que encaminhem aos juízes os nomes dos alunos matriculados sem o nome do

pai, para que deem início ao procedimento de averiguação da paternidade. O presente projeto visa incentivar e propiciar o reconhecimento espontâneo de paternidade, garantindo ao maior número possível de crianças e adolescentes um nome paterno em seus registros de nascimento. A abrangência do projeto é local, restrita ao município de Montenegro, objetivando inicialmente incluir crianças e adolescentes da rede pública de ensino em situação de vulnerabilidade social. O projeto culmina com a busca e o chamamento dos supostos genitores para que procedam ao reconhecimento voluntário da paternidade ou, em caso de dúvida, requerendo o exame genético do DNA. Nesta fase, o projeto conta com a parceria da Defensoria Pública que faz o encaminhamento dos exames de DNA.





## REGULARIZAÇÃO FUNDIÁRIA SOLIDÁRIA

Coordenação: Jorge Renato dos Reis

Contato: jreis@unisc.br

Instituições Parceiras: Defensoria Pública do Rio Grande do Sul e  
Ministério Público do Rio Grande do Sul

Período: 2020/2021

Trata-se de projeto que objetiva efetivar a regularização fundiária para pessoas hipossuficientes que não possuem condições e/ou conhecimento sobre o procedimento, através dos procedimentos do More Legal, gleba legal e/ou Usucapião.

A demanda necessária para efetivar a regularização fundiária do imóvel moradia ocorre a partir da demanda informada pelo GAJ e pela Defensoria Pública.

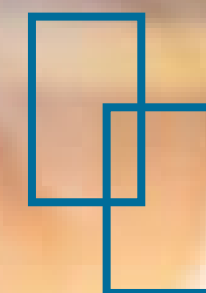



**CIÊNCIAS  
BIOLÓGICAS  
E DE SAÚDE**



## ACESSIBILIDADE E SAÚDE: INTERDISCIPLINARIDADE EM AÇÃO 2021

Coordenação: Patrícia Oliveira Roveda

Contato: proveda@unisc.br

Instituição Parceira: ASPEDE - Associação Santacruzense de  
Pessoas Portadoras de Deficiência Física

Período: 2021

O projeto colabora com entidades que atuam na promoção e cuidado, na qualidade de vida e autonomia das pessoas em situação de vulnerabilidade social (de todas as faixas etárias) e pessoas com deficiência. A busca por todas as dimensões ou tipos de acessibilidade permeia as ações e estratégias do projeto. Através de uma abordagem etnográfica se faz a observação direta e por um período de tempo, das formas costumeiras e particulares de viver dos grupos e das pessoas assistidas nas entidades participantes. As ações do projeto têm

como foco revelar e atender a missão das entidades, mas sobretudo promover sua autonomia. Além disso, ser ferramenta para que estas populações possam agir e interagir dentro das instituições e na Sociedade, assegurando-lhes o direito à cidadania, e, trabalhar para a promoção integral da PcD nas dimensões física, psíquica e nutricional, a fim de que a mesma possa romper com toda e qualquer barreira que a impeça de participar.

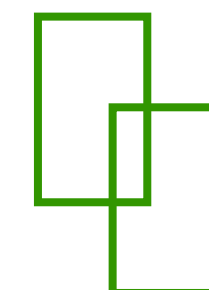

## AMBULATÓRIO DE DOENÇAS INFECCIOSAS SIS-UNISC

Coordenação: Cristiane Pimentel Hernandes

Contato: cristianem@unisc.br

Período: 2021/2022

Doenças emergentes e reemergentes têm-se constituído em um tema importante para a Saúde Pública. Esperava-se que a urbanização e o desenvolvimento, associados ao envelhecimento populacional, resultassem na eliminação ou redução expressiva da carga das doenças infecciosas e parasitárias. Algumas enfermidades foram, de fato, controladas - pelo uso de vacinas, por exemplo, mas outras têm emergido por fatores relacionados ao modelo de desenvolvimento econômico, a mudanças climáticas e a práticas do próprio setor de saúde.

A qualidade da assistência é um importante determinante do sucesso de programas dirigidos a doenças crônicas. Além do impacto na mortalidade e na qualidade de vida dos pacientes, a assistência bem conduzida pode contribuir para o controle de epidemias. Diante deste contexto, o projeto propõe a abertura de um ambulatório de atendimento médico e multiprofissional às doenças infecciosas e parasitárias no Serviço Integrado de Saúde, da UNISC.





## AMBULATÓRIO MULTIPROFISSIONAL DE ATENÇÃO À SAÚDE DA POPULAÇÃO LGBTBTTQ+ AMBITRANS

Coordenação: Analídia Rodolpho Petry

Contato: petry@unisc.br

Integrante: Vera Elenei da Costa Somavilla

Instituições Parceiras: 13ª Coordenadoria Regional de Saúde,  
Secretaria Municipal de Saúde de Santa Cruz do Sul, CEMAS -  
Centro Municipal de Atendimento ao Soro Positivos

Período: 2020/2021

O ambulatório de atendimento à população de lésbicas, gays, bissexuais, transexuais, travestis, queers e mais LGBTBTTQ+, iniciado no ano de 2019 é fruto de inúmeros movimentos que os professores envolvidos no projeto realizaram junto à 13ª Coordenadoria Estadual de Saúde para a implantação da Política Nacional de Saúde Integral de Lésbicas, Gays, Bissexuais,

Travestis e Transexuais, bem como do Processo Transexualizador no SUS. Trata-se de uma população desassistida para a qual há poucos profissionais habilitados para a realização do atendimento. Este serviço tem se constituído enquanto um espaço formativo, qualificando o cuidado.



## AVALIAÇÃO FUNCIONAL PARA A COMUNIDADE

Coordenação: Míriam Beatris Reckziegel

Contato: [miriam@unisc.br](mailto:miriam@unisc.br)

Integrante: Hildegard Hedwig Pohl

Período: 2021/2022

O Projeto Avaliação Funcional para a Comunidade busca oferecer avaliação dos aspectos relacionados às dimensões morfológica, funcional-motora, fisiológica e comportamental, definindo o perfil de aptidão física da comunidade, de entidades escolares, esportivas e de praticantes ou não praticantes regulares de atividade física, que desejam iniciar ou incrementar seu programa de exercícios físicos. É composta de

avaliações nas áreas de antropometria, composição corporal, avaliação postural, condição musculoesquelética e cardiorrespiratória, que fundamentam propostas de trabalho individualizado através da prescrição de atividades físicas, de acordo com a individualidade biológica e sociocultural dos indivíduos.

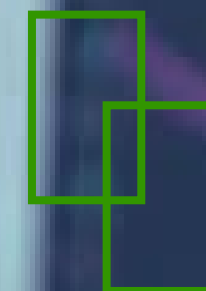



## CORRENTE DO BEM RIO PARDO

Coordenação: Roque Wagner

Contato: roquew@unisc.br

Instituição Parceira: Ministério Público do Rio Grande do Sul

Período: 2021/2022

O projeto, que tem uma parceria com o Ministério Público de Rio Pardo desde 2008, visa a inclusão social, o resgate e a proteção de crianças e adolescentes em situação de risco social na cidade de Rio Pardo. Através do projeto é prestado atendimento odontológico gratuito, principalmente ortodôntico

preventivo e interceptador, com aparelhos removíveis e terapia miofuncional às crianças e adolescentes integrantes do projeto, que são indicadas pela Promotoria de Justiça, Conselho Tutelar de Rio Pardo e CONDICA em Rio Pardo.



## DIAGNÓSTICO BUCAL - PDB 2021

**Coordenação:** Leo Kraether Neto

**Contato:** leonet@unisc.br

**Instituições Parceiras:** Hospital Ana Nery, Secretaria Municipal de Saúde de Santa Cruz do Sul, Hospital São Sebastião Mártir

**Período:** 2021

O projeto Diagnóstico Bucal - PDB propõe suas ações, complementarmente às atividades da graduação em Odontologia da UNISC, desde início dos anos 2000. São avaliados semanalmente pacientes internos, oriundos das disciplinas práticas e estágios e externos, referenciados pelo SUS, todos para confirmação diagnóstica de suas afecções. No mês de maio o pro-

jeto integra-se à campanha Nacional preventiva para câncer de boca. Estruturas de apoio como o laboratório de patologia clínica e Hospital Ana Nery são fundamentais para encaminhamentos secundários de todos os pacientes. A participação de bolsistas financiados pela UNISC e voluntários são consequentemente treinados e formados.

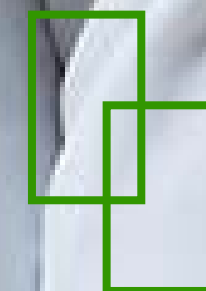



## GINÁSTICA LABORAL NO HOSPITAL SANTA CRUZ

Coordenação: Ursula Müller

Contato: ursula@unisc.br

Instituição Parceira: Hospital Santa Cruz

Período: 2021

O presente projeto de extensão objetiva realizar uma série de alongamentos e exercícios praticados no ambiente de trabalho para os funcionários do Hospital Santa Cruz, através da realização de um programa de Ginástica Laboral (GL). As aulas de GL acontecem duas vezes por semana em cada setor, com exercícios de alongamento, resistência muscular localizada e relaxamento, desenvolvidos especificamente em cada

setor do HSC, considerando suas necessidades. Elas devem promover adaptações fisiológicas, físicas e psíquicas nos sujeitos participantes, por meio de exercícios dirigidos, quer seja com ou sem materiais. Também inclui a elaboração das aulas, modificando-as gradativamente no decorrer do tempo, preparo dos materiais e/ou salas especializadas, para todos os funcionários do HSC.



## LIGA ACADÊMICA DE CARIOLOGIA

Coordenação: Renita Baldo Moraes

Contato: [renitam@unisc.br](mailto:renitam@unisc.br)

Instituição Parceira: Secretaria Municipal de Educação de Santa Cruz do Sul

Período: 2021/2022

A Liga Acadêmica de Cariologia do Curso de Odontologia da UNISC tem por objetivo contribuir com a formação acadêmica, através de atividades que atendam os princípios da indissociabilidade do ensino, da pesquisa e da extensão, enriquecendo o processo de aprendizagem, e contribuindo para o desenvolvimento científico e acadêmico do estudante, bem

como para o desenvolvimento de atividades junto à comunidade. Contribui com a formação acadêmica voltada às necessidades da população, de acordo com as Diretrizes Curriculares Nacionais para os Cursos de Graduação em Odontologia, e considerando os determinantes sociais em saúde, com ênfase em atividades de promoção de saúde.





## LIGA ACADÊMICA DO TRAUMA

Coordenação: Dóris Medianeira Lazaroto Swarowsky

Contato: dorism@unisc.br

Período: 2020/2021

A liga do trauma surgiu a partir da necessidade de uma discussão mais aprofundada entre os estudantes de medicina, profissionais de saúde e a comunidade sobre o Trauma. Sob as normas de seu estatuto, a liga exerce atividades de complementação à formação acadêmica na área da Cirurgia do Trauma e Atendimento Integrado ao Paciente Traumatizado por meio de atividades que atendem os princípios do tripé universitário de extensão, ensino e pesquisa, possibilitando a socialização do saber acadêmico, assim como uma dinâmica de atividades entre a comunidade e os cursos de graduação

envolvidos direta ou indiretamente. As atividades realizadas pela liga incluem reuniões de estudos semanais, nas quais ocorrem também discussões sobre questões administrativas da liga, casos clínicos relacionados ao trauma, organização de eventos e trabalhos científicos para apresentação em congressos, eventos científicos ou publicação em revistas. A liga do trauma oferece também aos seus membros o Curso de Trauma e Emergência no Hospital de Pronto Socorro de Porto Alegre.



## PROGRAMA DE DOAÇÃO DE CORPOS

Coordenação: Manoel Brandes Nazer

Contato: [manoel@unisc.br](mailto:manoel@unisc.br)

Integrante: Lúcia Beatriz Fernandes da Silva Furtado

Período: 2021/2022

Herança para a ciência, os corpos humanos configuram um importante e insubstituível fonte de estudos para acadêmicos das áreas da saúde. Fundado em novembro de 2016, o Programa de Doação de Corpos da UNISC visa conciliar a qualificação na busca da excelência na formação de seus futuros profissionais da área da saúde com a oportunidade de se concretizar o desejo de pessoas altruístas em ajudar o próximo, mesmo após seu óbito. Além disso, busca sensibilizar a sociedade na importância no ato de ser um doador de órgãos/tecidos ou do próprio corpo, propiciando-se assim que as famílias conversem a respeito.

Atualmente o Programa conta com 23 doações efetivadas e 37 pessoas cadastradas. Não há obrigatoriedade, para se tornar um doador, estar cadastrado no Programa, mas os familiares devem estar cientes do desejo para efetivarem a doação.

Maiores informações podem ser obtidas diretamente na página do Programa: <http://www.unisc.br/site/pdc/index.html>

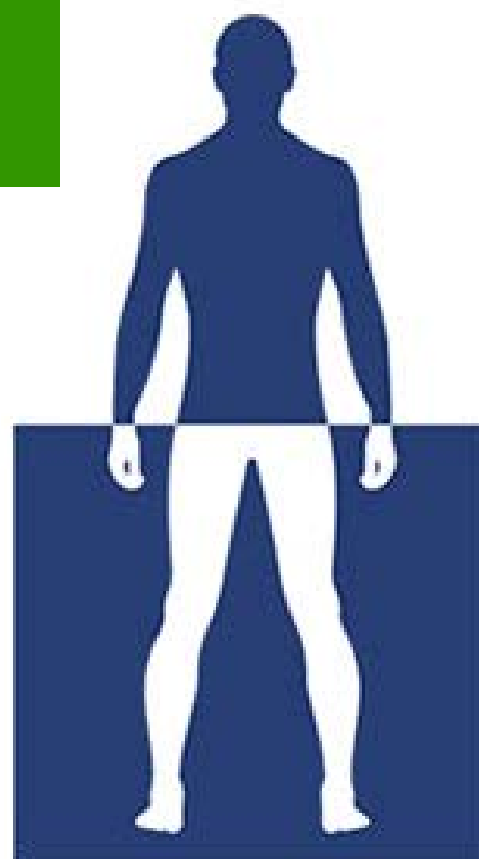

# PROGRAMA DE DOAÇÃO DE CORPOS DÁ UNISC

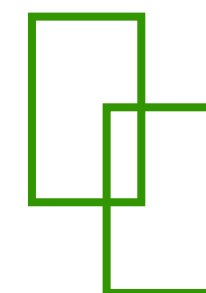



## PROJETO PIRACEMA - NATAÇÃO PARA PESSOAS COM DEFICIÊNCIA

**Coordenação:** Sandra Mara Mayer

**Contato:** [smmayer@unisc.br](mailto:smmayer@unisc.br)

**Instituição Parceira:** APAE - Associação dos Pais e Amigos dos Excepcionais

**Período:** 2021/2022

O Projeto Piracema - Natação para Pessoas com Deficiência é resultado de uma parceria entre a Universidade de Santa Cruz do Sul (UNISC) e a Associação de Pais e Amigos dos Excepcionais (APAE) de Santa Cruz do Sul - RS. Surgiu no ano de 1984, em função da necessidade de se realizar um trabalho de

inclusão social com as PcD, e, desde lá, segue com suas atividades. Tem como principal objetivo proporcionar atividades de recreação e bem-estar que possibilitem aumentar o repertório de atitudes e experiências no meio aquático trabalhando aspectos motores, sócio afetivos e cognitivos.



## PROMOÇÃO DE HÁBITOS ALIMENTARES SAUDÁVEIS: DA INFÂNCIA AO ENVELHECIMENTO HUMANO

Coordenação: Bianca Inês Etges e Fabiana Assmann Poll

Contato: bianca@unisc.br e fpoll@unisc.br

Período: 2021

Este projeto visa promover ações de promoção da alimentação saudável, através de atividades de educação alimentar e nutricional e terapêuticas, individuais e coletivas nos ciclos de vida, atendendo demandas da comunidade local e regional, nos espaços da UNISC e externos, conforme demanda e interface com outros projetos, ações e ensino da universidade e do curso de Nutrição. Se justifica por atuar em prol da promoção de saúde, prevenção e aconselhamento no âmbito da obesidade e doenças crônicas não transmissíveis, considerando necessidades e demandas atuais de saúde no contexto da pandemia pela COVID-19 e comprovação de dados epidemiológicos nacionais, no sentido da necessidade de estratégias de saúde e

alimentação para controle da obesidade e suas comorbidades em todas as faixas de idade. Além do contribuir na formação prática dos estudantes do curso de Nutrição, em diferentes espaços e temas relacionados a Nutrição. As intervenções nutricionais são realizadas mediante aconselhamento individual, grupal e oficinas culinárias. Conforme demanda, visto a interface com outros projetos institucionais e com o ensino poderão ser realizadas capacitações, palestras e outras oficinas. As atividades são realizadas em grande parte no SIS e bloco 31 e atingem o público infantil, adulto e idoso, com livre demanda da comunidade e da instituição parceira (COPAME).





## PROMOÇÃO DO ENVELHECIMENTO SAUDÁVEL E REABILITAÇÃO CARDIORRESPIRATÓRIA

Coordenação: Andréa Lúcia Gonçalves da Silva

Contato: [andreag@unisc.br](mailto:andreag@unisc.br)

Período: 2020/2021

O envelhecimento é um processo de mudanças que ocorre no ser humano, como os aspectos físicos, psíquicos e sociais, tornando-o mais vulnerável. As alterações metabólicas e funcionais decorrentes do envelhecimento deixam o idoso mais frágil causando fraqueza muscular, perda de peso, diminuição da resistência e energia, reduzindo sua capacidade funcional, levando a complicações como quedas, imobilização, fraturas, incapacidade de realizar atividade de vida diária e aumento de hospitalizações, restringindo a participação do idoso ao meio social. Associado a todas estas alterações o idoso fica suscep-

tível ao desenvolvimento de multimorbidades crônicas com impacto negativo na sua qualidade de vida. Desta forma este projeto visa identificar e tratar os idosos fragilizados e suas multimorbidades por meio do exercício físico, da adoção de um estilo de vida saudável, da educação para o automanejo da doença, fatores de risco e sua prevenção. Além de estimular o envelhecimento saudável de idosos fragilizados ou, não, visa também reabilitar os sujeitos acometidos de doenças cardiovasculares, respiratórias bem como as disfunções musculoesqueléticas.



## PROMOÇÃO E PREVENÇÃO DA SAÚDE NA ENDODONTIA

**Coordenação:** Magda De Sousa Reis e Márcia Helena Wagner

**Contato:** magdar@unisc.br e mmwagner@unisc.br

**Instituições Parceiras:** COMDICA - Conselho Municipal dos Direitos da Criança e do Adolescente - SCS, Prefeitura Municipal de Santa Cruz do Sul, Conselho Municipal do Idoso de Santa Cruz do Sul, Mercur e Hospital Santa Cruz

**Período:** 2021/2022

O Projeto de Prevenção em Endodontia (PPE) tem o objetivo de aproximar o acadêmico de Odontologia da Endodontia, para que ele possa desenvolver e agregar mais conhecimento nessa área. Nesse projeto o enfoque é a endodontia conservadora, mantendo a polpa viva e/ou os tecidos periapicais saudáveis. A polpa é uma estrutura vital do dente. Quando não for possível ser mantida viva devemos dar as melhores condições possíveis para que não produza malefícios a outros tecidos,

como lesões periapicais e outros processos inflamatórios. A aproximação do estudante ao diagnóstico, tratamento e prevenção das doenças da polpa e periápice, enriquece o desenvolvimento do acadêmico e também gera benefícios à comunidade. No atual cenário, vivenciando uma pandemia, nossas discussões de temas e encontros são virtuais, preparando-nos para melhor atender os pacientes.





## PROPET SAÚDE REDES DE ATENÇÃO

**Coordenação:** Lia Gonçalves Possuelo

**Contato:** [liapossuelo@unisc.br](mailto:liapossuelo@unisc.br)

**Integrantes:** Beatriz Baldo Marques, Bianca Inês Etges, Chana de Medeiros da Silva, Claudia Regina Müller, Éverton Luiz Simon e Lisoni Müller Morsch

**Instituição Financiadora:** Ministério da Saúde

**Instituição Parceira:** 13ª Coordenadoria Regional de Saúde

**Período:** 2021

O projeto visa promover a integração ensino-serviço-comunidade através da reorientação da formação profissional em saúde, contribuindo com a mudança do modelo assistencial e com a qualificação profissional para o SUS na 13ª CRS. Oferece à

sociedade profissionais de saúde conhecedores das redes de atenção e capacitados ao trabalho multiprofissional segundo os princípios e as necessidades do SUS, com vistas a garantir a qualidade dos serviços em saúde enquanto um direito social.



# PRÓ-SAÚDE

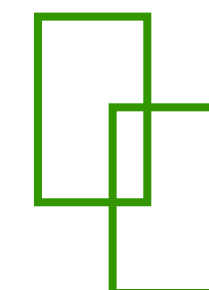

## SORRISO ESPECIAL - ATENDIMENTO ODONTOLÓGICO A PESSOAS COM DEFICIÊNCIA

**Coordenação:** Jorge Ricardo Schmidt Maas e Sônia Renner Hermes

**Contato:** [jmaas@unisc.br](mailto:jmaas@unisc.br) e [soniah@unisc.br](mailto:soniah@unisc.br)

**Instituições Parceiras:** Associação de Apoio às Classes Especiais, Hospital Santa Cruz, ASPEDE - Associação Santacruzense de Pessoas Portadoras de Deficiência Física, ASSCS - Associação de Surdos de Santa Cruz do Sul e APAE - Associação dos Pais e Amigos dos Excepcionais

**Período:** 2020/2021

O projeto se propõe ao atendimento odontológico a pessoas com deficiências. Os pacientes são oriundos do Serviço de Reabilitação Física e de outras instituições que prestam auxílio a estas pessoas (APAEs, ASPEDE, AACE, AAA-LUZ AZUL). É pré-requisito para o ingresso do paciente no projeto a participação do cuidador e os atendimentos somente dão início quan-

do os cuidadores trazem uma liberação para o atendimento odontológico assinada por médico. O procedimento mais realizado é a profilaxia dentária, com frequência mensal. Uma vez dominado o manejo, procura-se resolver as necessidades curativas do paciente, dentro das limitações de cada um.

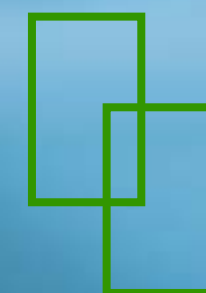



## TERAPIA CAPILAR VETORIZADA EM HOMENS COM ALOPECIA ANDROGENÉTICA

Coordenação: Tatiele Katzer

Contato: [tatielekatzer@unisc.br](mailto:tatielekatzer@unisc.br)

Período: 2021/2022

Perder os cabelos ou ter o seu visual comprometido afeta a qualidade de vida global do indivíduo. Um dos tipos mais comuns de alopecia é a alopecia androgenética, uma condição de origem poligênica que acomete cerca de 80% dos homens aos 70 anos de idade. Os tratamentos medicamentosos para esta condição são limitados e oferecem vários efeitos colaterais. O laser de baixa potência é o recurso não medicamentoso mais eficaz no estímulo do crescimento capilar em indivíduos

acometidos pela AAG. Agregar os benefícios destas diferentes técnicas pode ajudar a controlar a progressão ou reverter parcialmente o quadro de AAG. Assim, o presente projeto tem como principal objetivo atender homens com alopecia androgenética, domiciliados em Santa Cruz do Sul, fornecendo-lhes os benefícios da terapia capilar vetorizada, associando o laser de baixa potência a um tônico capilar.







# CIÊNCIAS HUMANAS



## EDUCAR-SE: CONHECIMENTO EM LIBRAS BÁSICO

Coordenação: Cristiane Ramos Müller

Contato: cristiane1@unisc.br

Instituição Parceira: Educar-se

Período: 2021

O projeto busca viabilizar o contato com a cultura surda e com a língua brasileira de sinais LIBRAS, reconhecer vocabulários em LIBRAS para uma comunicação simples e eficaz com surdos, assim como, reconhecer a importância da Libras

como língua da comunidade surda do Brasil oficial e reconhecida pela lei 10.436/200. Para isso, são realizadas aulas presenciais e/ou remotas com alunos do ensino médio da Escola Educar-se.

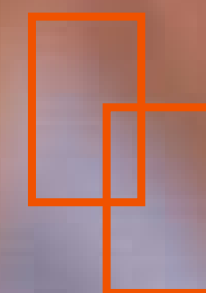

# A IMPLEMENTAÇÃO DA BNCC E OS DESAFIOS DA PANDEMIA: NARRA- TIVAS E AÇÕES DE PRIORIZAÇÃO CURRICULAR PARA O BIÊNIO 2020-2021

**Coordenação:** Cesar Hamilton Brito de Goes e Susana Margarita Speroni

**Contato:** [cgoes@unisc.br](mailto:cgoes@unisc.br) e [speroni@unisc.br](mailto:speroni@unisc.br)

**Instituição Parceira:** 6ª CRE- Coordenadoria Regional da Educação

**Período:** 2021/2022

O Núcleo de Estudos em Educação Básica, NEB, em parceria com a 6ª Coordenadoria Regional de Educação e Municípios na área de abrangência da Universidade de Santa Cruz do Sul - UNISC, acompanha a implantação da Base Nacional Comum Curricular e as alterações advindas deste processo nas redes em referência deste projeto. O cronograma, com alterações instrumentais, continua em curso prevendo a sua normalização para o ano de 2022. Houve etapas de capacitação e apropriação do processo entre gestores e professores dos anos de 2017 a 2019. O ano de 2020 se configurou na readequação de escolas polos para a implementação e as exigências do estado de Pandemia. Desataca-se nesse sentido as metodologias

e a estrutura necessária para a viabilidade do chamado ensino híbrido. A partir deste cenário o projeto se configurou em duas fases. A aplicação de instrumento que permita um diagnóstico a respeito da compreensão, domínio e perspectivas metodológicas a ser aplicado por amostragem em unidades escolares em acordo com o corpo técnico da 6ª CRE até meados de maio. As informações orientarão a elaboração de alguns instrumentos a serem devolvidos para estas comunidades escolares no segundo semestre de 2021. Concomitante a este processo se desenvolverão atividades de formação no que concerne aos conceitos, metodologias e proposições didáticas para o ensino em contexto de pandemia.





## A POESIA ENCONTRA A UNISC E A EDUCAÇÃO BÁSICA

**Coordenação:** Ângela Cogo Fronckowiack e Sandra Regina Simonis Richter

**Contato:** [acf@unisc.br](mailto:acf@unisc.br) e [srichter@unisc.br](mailto:srichter@unisc.br)

**Instituições Parceiras:** UFRGS - Universidade Federal do Rio Grande de Sul, Escola Educar-se, Colégio Mauá e Escolas de Santa Cruz do Sul.

**Período:** 2021/2022

Encontros  
com a  
Poesia

O projeto conta com a adesão espontânea de escolas e coletivos de leitura na realização de saraus mensais chamados Encontros com a Poesia. O evento aposta no respeito ao protagonismo de cada coletivo, que traz à universidade, no mês escolhido, sua forma de mediação de leitura literária. A princípio são disponibilizadas seleções de poemas, mas a escola participante tem autonomia para incluir textos e para dar ao encontro, tanto do ponto de vista da temática, dos gêneros literários abordados, quanto dos modos de realização, a sua identidade. Com isso, a iniciativa contribui para a formação leitora de professores, alunos e da comunidade, pois envolve curadoria de textos, de temáticas, assim como preparação

e concretização de performances. O fato de as escolas manterem-se vinculadas, intensificando a qualidade estética da manifestação que trazem confirma: a) o aprofundamento de iniciativas de mediação leitora nos educandários; b) o reconhecimento da dimensão lúdica da linguagem pelos professores, principais mediadores. Já existem clubes de leitura gestados em virtude do projeto, o que reforça o caráter formativo das experiências de linguagem e o prazer que a leitura imprime à partilha da vida comunitária quando concebida em sua dimensão poética, o que é essencial para a gênese de novos leitores, não só do texto poético.



## ORGANIZAÇÃO DO ACERVO E MELHORIA DAS CONDIÇÕES DE PESQUISA NO CEDOC - UNISC-2021

Coordenação: José Antônio Moraes do Nascimento  
Contato: [josenasc@unisc.br](mailto:josenasc@unisc.br)  
Período: 2021/2022

O CEDOC (Centro de Documentação da UNISC), ligado ao Curso de História, tem como finalidade reunir, classificar, preservar e colocar à disposição de especialistas e público em geral o acesso a fontes documentais que fazem referência a história, a cultura, a economia e a política da sociedade do Vale do Rio Pardo. Nesse sentido, esse projeto propõe continuar a

organização do acervo e melhorar as condições de pesquisa. É um trabalho que já vem sendo desenvolvido desde 2015 e se constitui numa ação permanente. As atividades desenvolvidas no CEDOC são de atendimento ao público e digitalização das fotografias, tendo uma preocupação com a conservação e restauração da documentação, principalmente dos jornais.

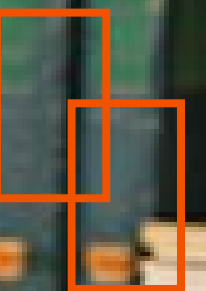

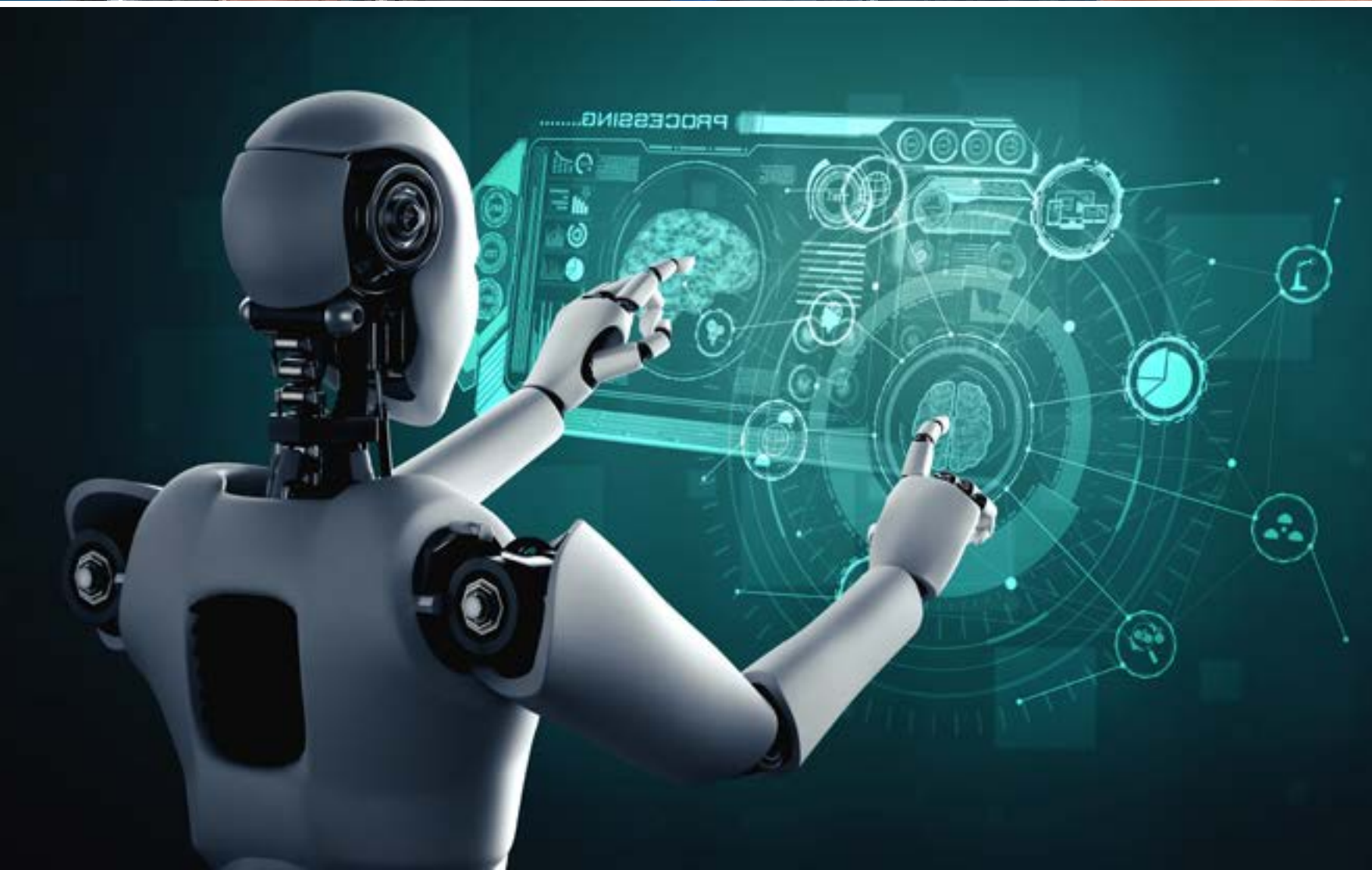



## AGENDA DA CONSTRUÇÃO SUSTENTÁVEL

Coordenação: Ronaldo Wink

Contato: [rwink@unisc.br](mailto:rwink@unisc.br)

Período: 2021

O projeto busca o intercâmbio de ações de conhecimento voltadas ao tema, envolvendo a entidade de classe representativa de engenheiros e arquitetos de Santa Cruz do Sul - SEASC, alunos dos cursos de Arquitetura e Urbanismo e Engenharia Civil da Universidade de Santa Cruz do Sul e o mercado. Para alcançar este objetivo uma agenda de eventos é elaborada pelas entidades participantes abrangendo uma série de ações que discutem e aprofundam questões tecnológicas relacionadas a otimização dos inúmeros recursos naturais envolvidos

no processo da construção civil, buscando e difundindo soluções no intuito de diminuir os impactos de sua utilização, gerando ao mesmo tempo maior qualidade de vida aos usuários das edificações. Estas ações buscam difundir o conceito de construção sustentável entre profissionais da área, bem como introduzir de forma mais efetiva esta temática no meio acadêmico, reunindo teoria e prática voltadas a uma evolução do conceito, gerando avanços tecnológicos e sociais a comunidade local.



## A PAISAGEM CULTURAL DOS RIOS JACUÍ E PARDO A PARTIR DO OLHAR DOS VIAJANTES E DA MIGRAÇÃO ALEMÃ

Coordenação: Milton Roberto Keller

Contato: [miltonk@unisc.br](mailto:miltonk@unisc.br)

Integrante: Dóris Maria Machado de Bittencourt

Período: 2021/2022

Ao longo dos últimos anos uma série de estudos, publicações, livros e pesquisas foram realizados pelos coordenadores com a temática “arquitetura histórica santa-cruzense”. Este resultado nos fornece um panorama urbano rico e abundante para promover ações culturais e educacionais junto à comunidade para tornar público o conhecimento produzido. Este Projeto de Extensão reconhece a importância do conteúdo das análises e através desses documentos, foi definido um relevante patrimônio arquitetônico e uma história que deve

ser revelada tanto para a população como por seus dirigentes. Cada vez mais tem se falado na importância da preservação da Paisagem Cultural de uma cidade e para que isto aconteça, o cidadão tem que reconhecer o bem a ser preservado. Neste sentido, são promovidas ações de incentivo à Educação Patrimonial, que promovem a valorização do acervo histórico da comunidade e trazem a público o conhecimento, a cultura e acima de tudo a valorização de aspectos relevantes de nossa história.





# **AVALIAÇÃO DE VIABILIDADE TÉCNICA E COMERCIAL DE APROVEITAMENTO DE SUBPRODUTOS DO PROCESSO DE EXTRAÇÃO DE ÓLEO ESSENCIAL DA FOLHA DA PITANGUEIRA**

Coordenação: Rafael Guedes de Azevedo

Contato: rafaelazevedo@unisc.br

Período: 2021

A diversificação de culturas agrícolas nas propriedades rurais é uma prática que deve ser incentivada, pois possibilita ao produtor outras fontes de sustento. Com base nesta premissa foi criado o Arranjo Institucional de Suporte à Formação de Cadeias Produtivas de Plantas Bioativas na Região do Vale do Rio Pardo (Valeef) que desenvolve estudos para implantação de cultivo de plantas com potencial de produção de óleos essenciais. Este trabalho tem por objetivo avaliar a viabilidade técnica e comercial dos subprodutos do processo de extração

de óleo essencial da folha da pitangueira. Para isto, inicialmente será realizada a caracterização da composição da torta resultante do processo de extração do óleo essencial por meio de pesquisas em publicações e, caso necessário, complementado por análises laboratoriais. Após isto serão avaliadas as possíveis utilizações da torta e/ou a obtenção de algum subproduto por pesquisas documentais e através de experimentos laboratoriais para a adequação, definição e desenvolvimento de processos e produtos.





## EQUIPES DE COMPETIÇÃO DE ENGENHARIA

**Coordenação:** Fernando Sansone de Carvalho

**Contato:** fernandocarvalho@unisc.br

**Integrantes:** Adriano José Bombardieri, Flávio Thier  
Jonas Álvaro Kaercher e Letícia Diesel

**Período:** 2021

O projeto promove a formação diferenciada e complementar de estudantes dos cursos de engenharia da UNISC bem como a sua divulgação, através da participação nas competições estudantis de engenharia entre universidades do Brasil e do mundo, organizadas pela Sociedade dos Engenheiros da Mobilidade (Society of Automotive Engineering - SAE), além de visitas a escolas de ensino médio da região. A UNISC participa com duas equipes em duas categorias: Baja SAE e Aerodesign SAE respectivamente com a Equipe Baja de Galpão UNISC e Equipe Kamikase Aerodesign. A formação diferenciada e com-

plementar se dará através de teorias desenvolvidas e empregadas em engenharia, possibilitando que os acadêmicos testem na prática os conteúdos teóricos aprendidos nos cursos, desenvolvendo suas soft skills e vivenciando o aprendizado através da busca de solução aos desafios técnicos e pessoais. O projeto propõe ainda, motivar e incentivar alunos de escolas do Vale do Rio Pardo a buscar formação superior em cursos de graduação em engenharia, entendendo a importância dos mesmos na resolução de problemas reais do cotidiano social.





## **MENINAS NAS CIÊNCIAS: DESENVOLVENDO HABILIDADES UNISC 2021**

**Coordenação:** Letícia Diesel

**Contato:** [ldiesel@unisc.br](mailto:ldiesel@unisc.br)

**Período:** 2021

Ampliar a participação feminina nas atividades científicas na área tecnológica, especificamente na engenharia, é uma necessidade que demanda ações específicas. Verifica-se que nesta área, que é tida como essencialmente masculina, o perfil de distribuição é muito desigual, de acordo com dados do Instituto Nacional de Estudos e Pesquisas Educacionais Anísio Teixeira (Inep), a análise por sexo mostra que o número de mulheres graduadas nas áreas de Ciências Exatas e Tecnológicas é de apenas 31%. Assim, este projeto visa desenvolver habilidades e conhecimentos de engenharia, estimulando e promovendo o incentivo à tecnologia para que alunas das escolas públicas da cidade de Santa Cruz do Sul possam desen-

volver projetos específicos que ocorrerão nos laboratórios das engenharias e nas escolas, bem como participar de atividades e palestras online. Os projetos desenvolvidos pelas alunas do ensino fundamental e médio das escolas, acompanhados pela coordenadora do projeto, por professores das escolas participantes, pesquisadores, técnicos administrativos e as alunas da graduação da UNISC, a partir da construção de maquetes funcionais com a aplicação de conceitos básicos das engenharias, participação em atividades de inserção científica, das palestras e oficinas de forma a estimular o desenvolvimento destas meninas, orientados aos princípios e práticas que visem à equidade de gênero e ao empoderamento das mulheres.



## RE\_INVENTAR: DESENVOLVENDO HABILIDADES EM ENGENHARIA

**Coordenação:** Jorge André Ribas Moraes

**Contato:** [jorge@unisc.br](mailto:jorge@unisc.br)

**Integrante:** Adriano José Bombardieri

**Instituições Parceiras:** Colégio Mauá, Escola Educar-se e Escola Estadual Ernesto Alves de Oliveira

**Período:** 2021/2022

Este projeto de extensão visa desenvolver habilidades e conhecimentos de engenharia, matemática e física aos alunos selecionados das escolas da cidade de Santa Cruz do Sul. Os projetos desenvolvidos pelos alunos do ensino fundamental e médio das escolas selecionadas, acompanhados por professores e alunos da graduação da UNISC, acontecem no Laboratório de Desenvolvimento de Produtos do curso de Engenharia de Produção, localizado no prédio 51. Neste ambiente, planejado para experimentação e descoberta dos princípios tecnológicos, são disponibilizados kits de montagens com diversas peças que possibilitam a simulação de objetos do mundo real, animados pela ação de motores, lâmpadas, engrenagens e sensores, podendo ser controlados por computador.

nharia de Produção, localizado no prédio 51. Neste ambiente, planejado para experimentação e descoberta dos princípios tecnológicos, são disponibilizados kits de montagens com diversas peças que possibilitam a simulação de objetos do mundo real, animados pela ação de motores, lâmpadas, engrenagens e sensores, podendo ser controlados por computador.

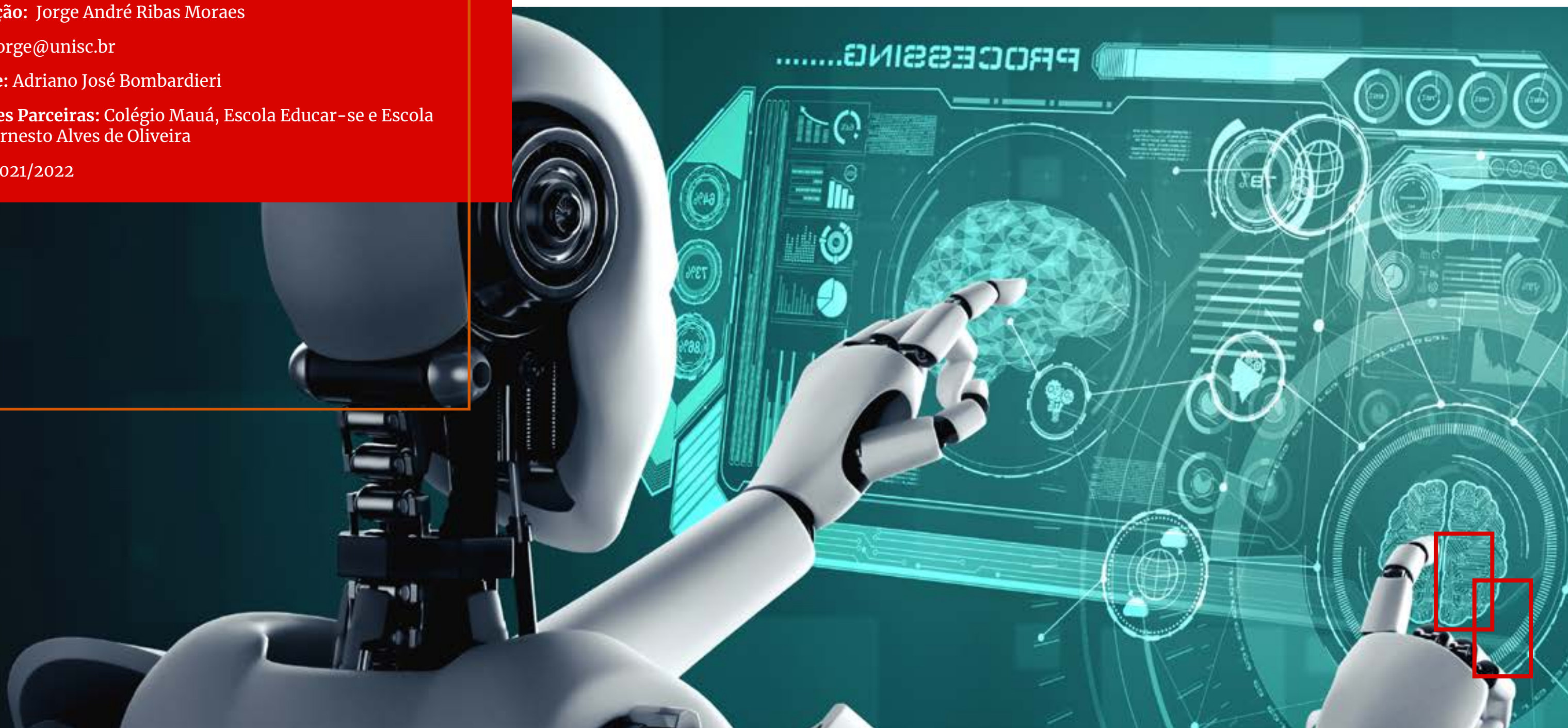



## UNISC INCLUSÃO DIGITAL

**Coordenação:** Márcia Elena Jochims Kniphoff da Cruz e Wolmar Alípio Severo Filho

**Contato:** [macruz@unisc.br](mailto:macruz@unisc.br) e [wolmar@unisc.br](mailto:wolmar@unisc.br)

**Integrantes:** Adriano José Bombardieri, Antônio Manoel de Borba Júnior e Leonel Pablo Carvalho Tedesco

**Instituições Parceiras:** Secretaria Municipal de Educação de Santa Cruz do Sul e 6ª CRE- Coordenadoria Regional da Educação

**Período:** 2021/2022

O Projeto UNISC Inclusão Digital - UID é ofertado desde o ano de 2008 e tem como principal objetivo contribuir para o desenvolvimento social através do desenvolvimento das capacidades cognitivas em ambientes tecnológicos remotos e físicos, oferecidos pela UNISC, incentivando a Inclusão Digital. São oferecidas lives, palestras e oficinas entre outras ati-

vidades que caracterizam a ID como Informática Básica, Ginástica Cerebral, Pensamento Computacional, Introdução à Programação e à Robótica, em formato remoto e, se possível, presencial, priorizando a população que apresenta maior grau de necessidades básicas para estudo e trabalho.



# PROGRAMA DE INSERÇÃO COMUNITÁRIA

2021

**Coordenação:** Luciana Oliveira Da Cunha

**Contato:** [lcunha@unisc.br](mailto:lcunha@unisc.br)

**Integrantes:** Cesar Hamilton Brito de Goes

**Instituições Parceiras:** Prefeitura Municipal de Santa Cruz do Sul, Prefeitura Municipal de Candelária, Prefeitura Municipal de Montenegro, Prefeitura Municipal de Rio Pardo, Prefeitura Municipal de Venâncio Aires, Prefeitura Municipal de Vera Cruz, Hospital Santa Cruz e Hospital São Sebastião Mártir.

**Período:** 2021

O Programa Comunitária está vinculado ao Núcleo de Ação Comunitária (NAC) e é uma modalidade da extensão universitária dirigida aos estudantes de graduação e cursos técnicos (Centro de Educação Profissional - CEPRU) da UNISC. Tem por objetivo oportunizar a interação do acadêmico com a realidade social, através do engajamento em atividades em prol da comunidade. Proporciona aos uma experiência de imer-

são em contextos sociais e institucionais onde existem situações de vulnerabilidade social, favorecendo a convivência dos estudantes em ambientes que agreguem conhecimentos e os sensibilizem para contextos sociais e situação das entidades comunitárias, ampliando a consciência para o exercício da cidadania.







**BANCO  
ESTRATÉGICO**



## CONEXÃO ESCOLA

**Coordenação:** Erion da Silva Lara

**Contato:** [elara@unisc.br](mailto:elara@unisc.br)

**Integrantes:** Cesar Hamilton Brito de Goes, Charles Andrade Froehlich, Edison Botelho Silva Júnior, Jair Marcos Giacomini, Hélio Afonso Etges, Márcia Adriana de Oliveira, Marcos Moura Baptista dos Santos, Sandra Mara Mayer, Sérgio Célio Klamt, Úrsula Müller, Vera Lúcia Bodini e Wolmar Alípio Severo Filho

**Instituição Parceira:** 6ª CRE- Coordenadoria Regional da Educação

**Período:** 2021/2022

O Conexão Escola é um dos pilares do Conexões UNISC e foca seus esforços em conectar a Universidade às escolas da região,

oferecendo a elas palestras e oficinas aos alunos de Ensino Médio como também Educação Continuada aos professores.





## FEIRA DE CIÊNCIAS – INOVAÇÃO E SUSTENTABILIDADE

Coordenação: Cláudia Mendes Mählmann

Contato: feiradeciencias\_2021@unisc.br

**Integrantes:** Ana Lúcia Becker Rohlfes, Liane Mahlmann Kipper, Lúcia Beatriz Fernandes da Silva Furtado, Nádia de Monte Baccar, Tânia Bernhard, Hélio Afonso Etges e Wolmar Alípio Severo Filho

**Instituições Parceiras:** 6ª CRE- Coordenadoria Regional da Educação, 24ª Coordenadoria Regional de Educação, Secretaria Municipal de Educação de Santa Cruz do Sul

Período: 2021

O projeto visa a disseminação a ciência, visando o estímulo de vocações científicas e tecnológicas em jovens estudantes, nos níveis fundamental e médio, impulsionando a troca de conhecimentos. A divulgação e a promoção à produção de propostas e ideias que contribuam para o desenvolvimento de inovações e a identificação e promoção de grupos interessados em pesquisa também são incentivadas. Para isto, atividades científicas que compõem esta proposta, como por exemplo, a interação com as coordenadorias regionais de educação (3ª CRE, 6ª CRE e 24ª CRE), com a Secretaria Municipal de Educação do Município de Santa Cruz do Sul e escolas públicas e privadas situadas na região de abrangência desta proposta,

ocorrem por meio de reuniões para a organização, acompanhamento e avaliação da Feira de Ciências- Inovação e Sustentabilidade. Um curso online de formação científica está sendo realizado com objetivo de capacitar professores das escolas participantes para o desenvolvimento de projetos voltados para a Feira de Ciências. Todos os estudantes participantes da feira receberão certificado de participação e os projetos que se destacarem serão agraciados com prêmio de honra ao mérito, além da possibilidade de participar de outra feira e de fazer parte de um grupo de pesquisa da Universidade de Santa Cruz do Sul - Unisc.



**20** de outubro  
**22** de 2021

INSCRIÇÕES ABERTAS EM

[unisc.br/feiradeciencias](http://unisc.br/feiradeciencias)

## LIGAS ACADÊMICAS DE MEDICINA

**Coordenação:** Tatiana Kurtz

**Contato:** kurtz@unisc.br

**Integrantes:** Almerindo Antônio Boff, Camilo Darsie De Souza, Candice Franke Krumel, Claus Dieter Dummer, Dennis Baroni Cruz, Dóris Medianeira Lazaroto Swarowsky, Leandro Luís Assmann, Lúcia Beatriz Fernandes Da Silva Furtado, Rafael Antoniazzi Abaid, Sílvio Márcio Pegoraro Balzan e Susana Fabíola Mueller

**Período:** 2021

As ligas acadêmicas de medicina são estratégias para a educação médica universitária em tempos de novas metodologias de ensino. A meta é congregar os alunos em seus vários níveis de conhecimento, permitindo maior interesse e aproximação com as áreas das ciências da saúde, promovendo uma estruturação do conhecimento em temas direcionados com problemas clínicos, abrangendo a fisiologia, patologia, semiologia, clínica e terapêutica. A coordenação é feita por docentes e/ou

profissionais médicos de diversas especialidades. Atualmente o projeto é composto pelas ligas de Anatomia Clínica, Cirurgia Geral, Cirurgia Plástica, Coloproctologia e Cirurgia Digestiva, do Câncer, de Emergência, Gastroenterologia, Ginecologia e Obstetrícia, Medicina de Família e Comunidade, Otorrinolaringologia, Patologia, Pediatria, Psiquiatria, do Rim e Saúde e Humanização.





## UNIVERSIDADE DO ADULTO MAIOR ONLINE 2021

**Coordenação:** Luciana Oliveira da Cunha

**Contato:** [lcunha@unisc.br](mailto:lcunha@unisc.br)

**Integrantes:** Cesar Hamilton Brito de Goes, Hildegard Hedwig Pohl, Marcos Moura Baptista dos Santos, Sandra Mara Mayer, Sílvia Virgínia Coutinho Areosa e Úrsula Müller

**Instituições Parceiras:** Asilo de Idosos - Sociedade de Amparo aos Necessitados e UERGS - Universidade Estadual do Rio Grande do Sul

**Período:** 2021

Universidade do Adulto Maior - UNIAMA proporciona a interação das pessoas idosas com a Universidade através de atividades e serviços em prol ao envelhecimento com qualidade de vida.

A UNIAMA é voltada a pessoas com idade igual ou superior a 60 anos e está vinculado ao Núcleo de Ação Comunitária

(NAC), órgão da Direção de Extensão e Relações Comunitárias.

O Programa busca articular o ensino, a pesquisa e a extensão ligados à Geriatria e a Gerontologia, através dos diversos cursos, setores, projetos e programas da universidade.



# UNIAMA

UNIVERSIDADE DO ADULTO MAIOR

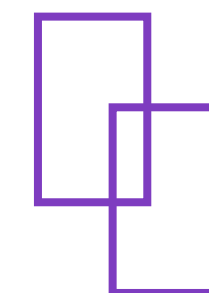





# PROJETOS COM FINANCIAMENTO EXTERNO



## CIRCUITO ORQUESTRA DA UNISC

Coordenação: Luiz Augusto Costa A Campis e Leandro Schaefer

Contato: [campis@unisc.br](mailto:campis@unisc.br) e [lshaefer@unisc.br](mailto:lshaefer@unisc.br)

Instituição Financiadora: Ministério da Cultura

Período: 2020/2022

Pretende realizar concertos de música erudita gratuitos de modo itinerante por cidades do interior do Rio Grande do Sul, para difusão e incentivo da música erudita nas comunidades.

O repertório é composto fundamentalmente de obras de domínio público.





**ENFRENTAMENTO DA VIOLÊNCIA  
DOMÉSTICA E FAMILIAR - DIREITOS  
E GARANTIAS LEGAIS DA MULHER  
AGREDIDA 2020 VENÂNCIO AIRES,  
RIO PARDO E SOBRADINHO**

**Coordenação:** Caroline Fockink Ritt

**Contato:** rittcaroline@unisc.br

**Instituição Financiadora:** Consulado da República Tcheca

**Período:** 2021/2022

O projeto atende vítimas da violência doméstica buscando auxiliá-las na orientação quanto a seus direitos, previstos na Constituição Federal, Lei Maria da Penha, e nas demais determinações infraconstitucionais, tanto a legislação estadual

como municipal. Para isso é realizado atendimento semanal, em dois dias alternados, nas delegacias de Polícia das cidades de Venâncio Aires, Rio Pardo e Sobradinho.

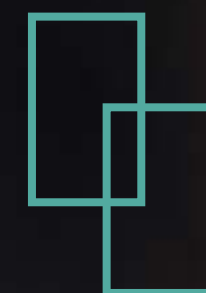



# PARCERIAS PARA INOVAÇÕES NAS CADEIAS DE PLANTAS MEDICINAIS, AROMÁTICAS, BIOATIVAS E SEUS DERIVADOS COMO ESTRATÉGIA DE DIVERSIFICAÇÃO DO CULTIVO DO TABACO – PROJETO PILOTO NO VALE DO RIO PARDO/RS – BIOVALE

Coordenação: Sandro Hillebrand e Angelo Hoff

Contato: sandroh@unisc.br e angelo@unisc.br

<http://valeef.org.br/>

Instituição Financiadora: FAO – Organização das Nações Unidas para a Alimentação e a Agricultura

Período: 2019/2021

O projeto visa diagnosticar e estruturar uma cadeia de produção e comercialização de óleos essenciais e subprodutos de plantas medicinais, aromáticas bioativas e seus derivados como estratégia de diversificação da fumicultura no Vale do

Rio Pardo. Busca-se estabelecer um elo entre o produtor e o mercado, indicando fornecedores de matéria prima (mudas) a empresas que vão adquirir o produto.





# PESQUISA E DESENVOLVIMENTO DE DIAGNÓSTICO DA SUB-BACIA DO ARROIO CASTELHANO, VENÂNCIO AIRES/RS, VISANDO O PLANEJAMENTO DE PROGRAMA DE PAGAMENTO POR SERVIÇOS AMBIENTAIS (PPSA) PARA PROTEÇÃO DE NASCENTES E RECOMPOSIÇÃO DE MATAS CILIARES

Coordenação: Marcelo Luís Kronbauer

Contato: marcelokr@unisc.br

Integrantes: Angelo Hoff e Markus Erwin Brose

Instituição Financiadora: CORSAN

Período: 2021

Realizar diagnóstico da sub-bacia do Arroio Castelhana no município de Venâncio Aires- RS, com informações de qualidade da água e do uso e ocupação do solo, a fim de planejar um Projeto de Pagamento por Serviços Ambientais (PPSA) para proteção de nascentes e recomposição de matas ciliares.

O PPSA consiste no pagamento de valores a agricultores que fazem a proteção de nascentes e cursos d'água do Arroio, a fim de melhorar a quantidade e qualidade da água fornecida à população do município.

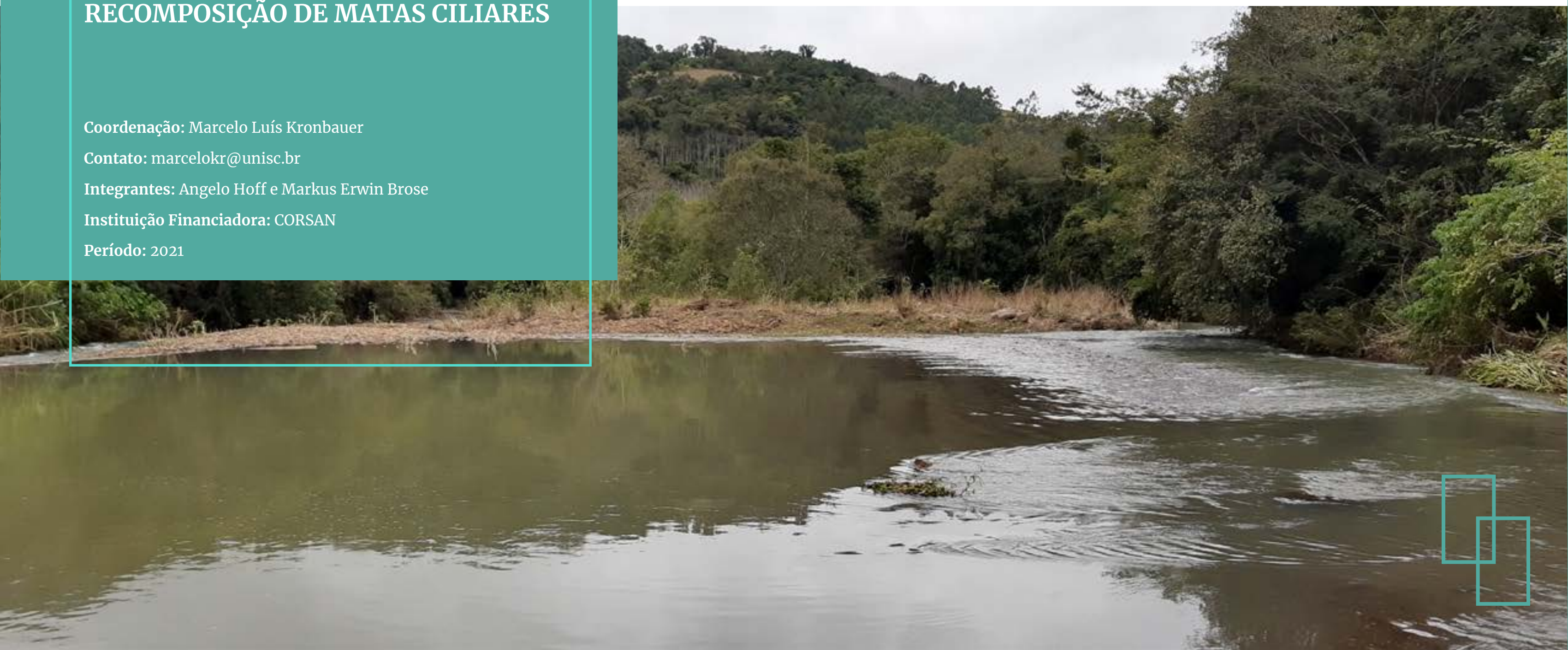



## PROJETO CESTINHA

Coordenação: Angelo Hoff e Fernando Luiz Lawisch Junior

Contato: [angelo@unisc.br](mailto:angelo@unisc.br) e [fernandojunior@unisc.br](mailto:fernandojunior@unisc.br)

Instituições Financiadoras: Universal Leaf Tabacos, Mercur S/A, China Brasil Tabacos, Alliance One Brasil Exportadora de Tabacos, Xalingo S/A, Excelsior Alimentos S/A, Metalúrgica Mor S/A, UNISC

Instituições Parceiras: Ministério do Esporte, Conselho Municipal dos Direitos da Criança e do Adolescente (COMDICA)

Período: Setembro de 2019 a Outubro de 2021

O Projeto Cestinha tem como finalidade proporcionar às crianças e adolescentes de ambos os sexos, na faixa etária de 9 a 15 anos, a prática do basquetebol, criando o gosto e o hábito para que mantenham as atividades aprendidas, incorpo-

rando-as no seu cotidiano para toda a vida, orientando-os a um processo emancipatório e cidadão, a partir das áreas da Educação e Saúde, e do acesso às experiências referentes ao esporte com fins educativos.





# PROJETO DE PAGAMENTO POR SERVIÇOS AMBIENTAIS (PSA) NA SUB-BACIA DO ARROIO ANDRÉAS-RS-BRASIL

Coordenação: Marcelo Luís Kronbauer

Contato: marcelokr@unisc.br

Instituição Financiadora: Philip Morris Brasil

Período: 2021

Realizar a proteção de nascentes e áreas ripárias, buscando o incentivo dos produtores rurais a aderirem boas práticas de

conservação de água e solo, por meio da remuneração pela proteção de nascentes e cursos d'água.





# PROJETO DE TRABALHO TÉCNICO- SOCIAL EM CONSTRUÇÃO DE UNIDADES HABITACIONAIS – RESIDENCIAIS SANTA MARIA I E MÃE DE DEUS

Coordenação: Eunice Maria Viccari

Contato: [eviccari@unisc.br](mailto:eviccari@unisc.br)

Instituição Financiadora: Prefeitura Municipal de  
Santa Cruz do Sul

Período: 2019/2021

Realizar atividades de integração e mobilização social com as 563 famílias contempladas com moradias do Programa Minha Casa Minha Vida, estimulando a organização da popula-

ção, sua permanência nos imóveis, incentivando a sustentabilidade através de processos informativos e educativos.





## PROJETO MOVIMENTO

Coordenação: Lia Gonçalves Possuelo

Contato: [liapossuelo@unisc.br](mailto:liapossuelo@unisc.br)

Instituição Financiadora: Vara de Execuções Criminais

Período: 2021

Este projeto tem como objetivo ampliar os cuidados em relação à saúde mental para além da ausência dos sintomas, visando o bem-estar físico, mental e social dos/das apenados/apenadas e dos agentes penitenciários do Presídio Regional de Santa Cruz do Sul (PRSCS). São realizadas oficinas do movimento e recreativas para as apenadas do sexo feminino do

PRSCS e ginástica laboral para os apenados trabalhadores da cozinha geral e da cozinha da guarda. Também são realizadas ações no sentido de incentivar o uso racional e consciente de medicamentos controlados e prevenção de doenças provocadas pela atividade ocupacional e pelo sedentarismo.





## PROPET SAÚDE REDES DE ATENÇÃO

**Coordenação:** Lia Gonçalves Possuelo

**Contato:** [liapossuelo@unisc.br](mailto:liapossuelo@unisc.br)

**Integrantes:** Beatriz Baldo Marques, Bianca Inês Etges, Chana de Medeiros da Silva, Claudia Regina Müller, Éverton Luiz Simon e Lisoni Müller Morsch

**Instituição Financiadora:** Ministério da Saúde

**Instituição Parceira:** 13ª Coordenadoria Regional de Saúde

**Período:** 2021

O projeto visa promover a integração ensino-serviço-comunidade através da reorientação da formação profissional em saúde, contribuindo com a mudança do modelo assistencial e com a qualificação profissional para o SUS na 13ª CRS. Oferece à

sociedade profissionais de saúde conhecedores das redes de atenção e capacitados ao trabalho multiprofissional segundo os princípios e as necessidades do SUS, com vistas a garantir a qualidade dos serviços em saúde enquanto um direito social.



# PRÓ-SAÚDE

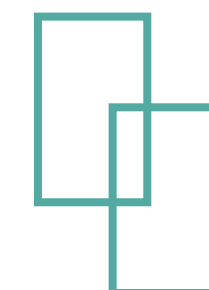

## SERVIÇO DE REABILITAÇÃO FÍSICA NÍVEL INTERMEDIÁRIO

Coordenação: Angela Cristina Ferreira da Silva

Contato: as@unisc.br

Integrantes: Eunice Maria Viccari e Marcus Vinícius Castro Witczak

Instituição Financiadora: Prefeitura Municipal de Santa Cruz do Sul

Instituições Parceiras: Ministério da Saúde, Secretaria Estadual de Saúde do Rio Grande do Sul, Secretaria Municipal de Saúde de Santa Cruz do Sul, 13ª Coordenadoria Regional de Saúde e 8º CRS - Coordenadoria Regional de Saúde

Período: 2020/2021

O Serviço de Reabilitação Física/SRFis Unisc é um serviço de referência para rede pública de saúde às pessoas com deficiência, sejam amputadas ou com mobilidade reduzida de causa: neurológica, traumato-ortopédica dentre outras e no ambulatório de feridas. O atendimento aos amputados em qualquer fase seja de pré e pós protetização e ou de adaptação à condição física, atendimentos individuais de enfermagem,

de psicologia, terapia ocupacional, fisioterapia e no ambulatório de feridas são alguns dos serviços prestados. O SRFis é constituído por uma rede de serviços de referência e contra referência no que tange a reabilitação física e suas interfaces vislumbrando a qualidade de vida dos usuários, familiares e cuidadores das pessoas com deficiência dos 25 municípios das duas Coordenadorias Regionais de Saúde 8ª e 13ª.





**UNIVERSIDADE DE SANTA CRUZ DO SUL**

**Carmen Lúcia de Lima Helfer**

REITORA

**Rafael Frederico Henn**

VICE-REITOR

**Rolf Fredi Molz**

PRÓ-REITOR ACADÊMICO

**Dorivaldo Brites de Oliveira**

PRÓ-REITOR ADMINISTRATIVO

**Carla Lavínia Pacheco da Rosa**

CHEFE DE GABINETE

**Giana Diesel Sebastiany**

DIRETORA DE ENSINO DE GRADUAÇÃO

**Angelo Hoff**

DIRETOR DE EXTENSÃO E RELAÇÕES COMUNITÁRIAS

**Fernando Batirista Bandeira da Fontoura**

DIRETOR DE FINANÇAS

**Adilson Ben da Costa**

DIRETOR DE PESQUISA E PÓS-GRADUAÇÃO

**Andreia Rosane de Moura Valim**

DIRETORA DE INOVAÇÃO E EMPREENDEDORISMO

**CATÁLOGO DE EXTENSÃO 2021**

Produção e revisão: **Tanara Iser**

Diagramação: **Gabriel Steindoff**

